



きじま平

入学おめでとう

4月6日、木島平小学校で入学式が行われ、36人が新たに入学しました。これから6年間、すてきな学校生活を過ごしてください。



4

令和4年

主な内容

- | | |
|------------|---------|
| ☆広報きじま平 | 2～33・50 |
| ☆議会だより | 34～41 |
| ☆農業委員会だより | 42～43 |
| ☆館報生き生き木島平 | 44～47 |
| ☆社協だより | 48～49 |



特集

令和4年度
予算概要・主要事業

令和4年度 予算概要

令和4年度一般会計当初予算は、総額35億4,900万円です。令和3年度当初予算と比較すると、1億6,200万円（4.8%）の増となりました。

増額の要因は、新型コロナウイルスワクチン接種関連費用や事業者支援のための補助金、飲食店応援商品券の発行など、新型コロナウイルス関連事業費を当初予算へ計上したほか、DX（デジタルトランスフォーメーション）関連事業として行政手続きオンライン化システム構築費用、地方税共通納税システム対応のための費用などを計上したことによるものです。

歳入

歳入のうち、村税は前年度比4.8%増の4億1,211万円を見込み、歳入全体の約半分を占める地方交付税は、前年度比5.9%増の18億円を見込んでいます。

また、不足する財源を補うための基金（村の貯金）からの繰入を、前年度比4.5%減の3億3,333万円計上しています。

一般会計歳入 35億4,900万円

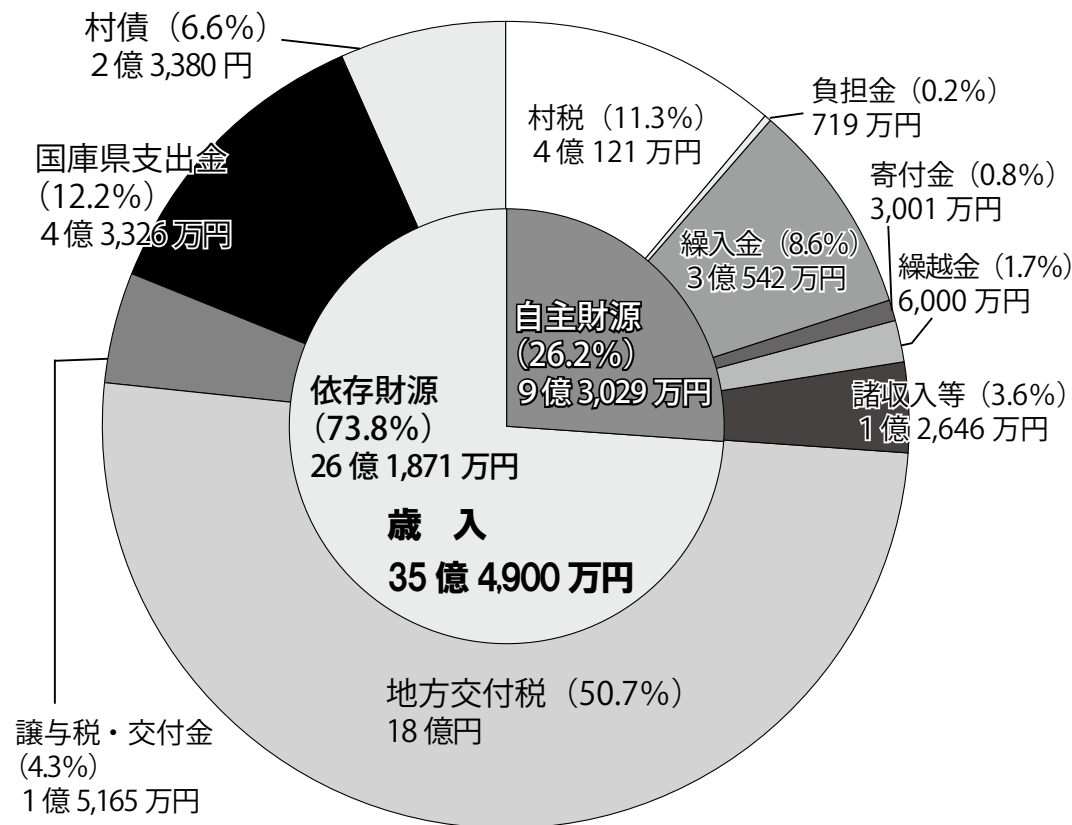

用語解説 / 歳入

- 村 税：村民税、固定資産税など納めていただく税金
- 地方交付税：地方公共団体が一定水準の行政サービスを提供できるように国が交付する税金
- 国庫県支出金：各種事業に対する国や県からの補助金など
- 村 債：事業を行うために国や金融機関から借りるお金
- 自主財源：村が自ら調達できる財源（村税、手数料、使用料、寄付金等）
- 依存財源：国、県に依存するかたちで調達する財源（地方交付税、国県補助金等）

歳出

新規事業では、ゼロカーボン事業として、太陽光発電設備設置補助金に175万円、子育て支援対策として、小学校入学祝金360万円、多子出産祝金120万円を計上しました。また、集落分館等建設補助金に2756万円、集落分館等耐震改修事業に827万円を計上するほか、消防団員の処遇改善として、団員報酬の改定を見込んでいます。

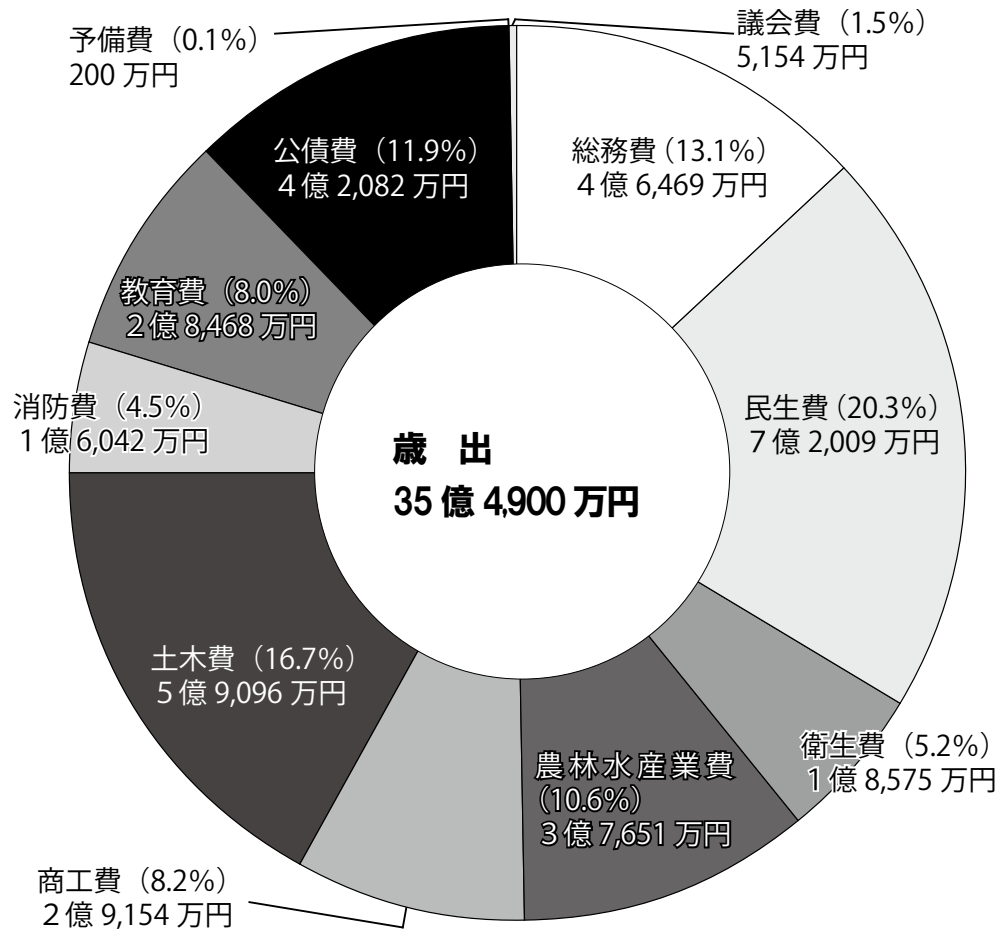

一般会計歳出 35億 4,900万円

公債費（村の借金返済）は、前年比3.4%増の4億2,082万円で、歳出総額の11.9%を占めています。

特別会計予算

| 会計名 | 予算額 | 前年度比 |
|-------------|------------|---------|
| 情報通信特別会計 | 7,241万円 | 26.6% |
| 学校給食特別会計 | 1,974万円 | △ 4.8% |
| 奨学資金貸付事業会計 | 484万円 | △ 6.0% |
| 後期高齢者医療特別会計 | 5,995万円 | 0.8% |
| 国民健康保険特別会計 | 5億 2,425万円 | △ 2.4% |
| 介護保険特別会計 | 6億 2,346万円 | △ 0.3% |
| 小水力発電特別会計 | 192万円 | △ 7.7% |
| 観光施設特別会計 | 6,018万円 | 48.9% |
| 下水道特別会計 | 3億 6,114万円 | △ 13.7% |
| 農業集落排水特別会計 | 2,200万円 | △ 18.2% |
| 高社簡易水道特別会計 | 1,336万円 | △ 22.0% |
| 水道事業会計 | 11,866万円 | △ 38.1% |

用語解説 / 歳出

- ▼議会費
議会の運営に要する経費
- ▼総務費
村の事務、庁舎管理、村民活動の推進に要する経費
- ▼民生費
児童・高齢者・障がい者福祉、福祉医療などに要する経費
- ▼衛生費
各種健診、予防接種、環境保全、ごみ処理などに要する経費
- ▼農林水産業費
農林水産業の振興などの経費
- ▼商工費
商・工・観光業の振興などの経費
- ▼土木費
道路や公園、住宅の整備や除雪などに要する費用
- ▼消防費
消防活動などに要する経費
- ▼教育費
学校教育や生涯学習に要する経費
- ▼公債費
村の地方債（借金）を返済する元利償還金などの経費

第6次総合振興計画で掲げる、村づくりの将来像

「これからの農村を生きる～みんなで楽しみをつくりだす村～」

基本目標1 未来と安心を育てる

①子育てと教育の村づくり

●健やか子育て支援の村づくりの推進

- ☆多子出産祝金（120万円）
- ☆小学校等入学祝金（360万円）
- 妊婦健診・乳幼児検診など母子保健事業（606万円）
- 子育て支援室運営事業（153万円）
- 発達支援事業（1,149万円）

●木島平型教育の推進（教育委員会）

- 小・中GIGAスクール構想事業（539万円）
- 体験学習、授業改善、保・小・中連携一貫教育推進費（532万円）
- コミュニティスクール推進事業（120万円）
- ルクセンブルク交流事業（122万円）

②暮らしやすさが実感できる村づくり

●インフラ整備と交通確保の推進

- ☆歩道用ロータリー除雪車更新（1,083万円）
- ☆村道2号線融雪設備更新（995万円）
- デマンド交通の運行（968万円）
- 飯山駅から村へのシャトル便の運行（814万円）

●安心安全な村づくりの推進

- ☆消防軽積載車更新事業（297万円）
- 消防団員の処遇改善（800万円）
- 災害対策システム維持費（292万円）
- 防犯対策事業（243万円）

③誰もが健康で仲良く暮らせる村づくり

●いきいきライフの推進

- 高齢者健康づくり事業（376万円）
- シルバー人材センター運営負担金（205万円）
- 老人クラブ活動事業補助金（25万円）

●健康長寿の村づくりの推進

- 健康運動セミナー・健康ポイント事業（35万円）
- がん検診事業（457万円）
- 健康管理検診の実施（126万円）

●地域医療の確保

- 北信総合病院運営費補助（73万円）
- 飯山赤十字病院経営改善支援補助（620万円）
- 病院群輪番制病院運営補助事業（178万円）

基本目標2 産業と仕事をつくる

④農と観光を基軸とした交流の村づくり

●情報通信を活用した快適な生活

- ふう太ネット運営事業（2,061万円）

●農村環境を活用した産業の創出

- ☆地域おこし協力隊・観光地域づくり事業（1,192万円）
- ☆観光振興局ウェブサイトリニューアル補助金（300万円）
- 地域活性化起業人・観光地域づくり事業（760万円）
- 農の拠点施設推進事業（2,335万円）
- 観光振興局運営補助金（600万円）
- 特産品開発補助金（40万円）

●滞在型観光の推進

- 調布市及び友好交流都市交流事業（184万円）
- カヤの平高原・秋山郷秘境ツアー事業（224万円）

●商工業の振興と新しい産業の創出

- ☆新型コロナウイルス感染症の影響を受けた事業者支援（1,950万円）

- ☆村内商品券配布事業（1,446万円）

- ☆第2次飲食店応援商品券発行事業（1,250万円）
- 商工会補助金（280万円）
- 創業支援補助金（100万円）

●第3セクターの経営改善

- ☆やまびこの丘公園遊歩道舗装繕繕工事（550万円）
- ☆馬曲温泉街灯取替工事（80万円）

●移住定住の促進

- Uターン者住宅新築及び増改築支援補助金（100万円）
- 就業・創業移住支援事業補助金（100万円）
- 移住体験住宅管理運営事業（76万円）
- 住宅リフォーム補助金（253万円）
- 空き家等活用補助金（125万円）

⑤農村の環境を活かした村づくり

●木島平ブランドの確立

- ☆食のアドバイザー委託 (240 万円)
- ☆インターネット広告・デジタルパンフレット作成(131 万円)
- 姉妹都市アンテナショップ運営事業 (427 万円)
- プレミアム米構築事業・米コンクール参加経費(90 万円)
- 畑作振興作物苗代等補助金 (10 万円)

●農業の振興

- ☆米価下落対策給付金・水田活用所得安定対策助成(988 万円)
- ☆集落電気柵・緩衝帯整備 (糠千区 175 万円)
- 農業後継者・新規就農者等支援補助金 (600 万円)

●林業の振興

- 住宅新築・増築補助 (660 万円)
- 森林環境譲与税の活用
(信州の森林づくり事業のかさ上げ補助 (188 万円))

基本目標3 自然と文化をまもる

⑥人と地球にやさしい村づくり

●環境にやさしい未利用資源の利用促進

- ☆太陽光発電設備設置補助 (175 万円)
- ☆生分解性マルチ購入補助 (10 万円)
- ストーブ購入補助金 (薪 50 万円、ペレット 30 万円)

●農村の原風景と環境保全の推進

- ケヤキの森公園管理事業 (1,100 万円)
- 空き家対策事業の推進 (5 万円)
- 河川水質検査 (50 万円)

●ごみの減量化とリサイクルの促進

- プラスチック製容器包装、再商品化等負担金
(66 万円)
- 不法投棄防止活動 (6 万円)

⑦文化が薫るいきいきとした村づくり

●暮らしに基づく文化活動の拡大と振興

- 中町展示館管理運営事業 (171 万円)
- 内山和紙体験の家管理事業 (120 万円)

●文化財の保存と活用の推進

- コミュニティ助成事業 (山口区幟ポール) (220 万円)
- 埋蔵文化財調査事業 (221 万円)
- 文化財保護事業 (150 万円)

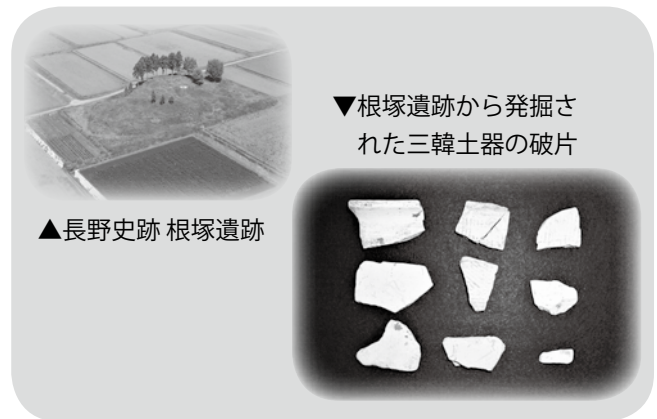

基本目標4 人と地域をつなげる

⑧活力いっぱいの集落・村づくり

●集落機能の維持と強化の推進

- ☆地区集会所建設費補助金 (中村区 2,756 万円)
- ☆地区集会所耐震改修工事 (稲荷区 827 万円)
- 協働のむらづくり支援金事業 (100 万円)

●人権が尊重される村づくりの推進

- 人権教育などの推進 (496 万円)

●村民と協働による村づくり

- ☆第7次総合振興計画策定に向けた住民アンケートの実施 (312 万円)

⑨ふれあいと交流ができる村づくり

●生涯学習の推進

- 村民祭の実施 (77 万円)
- 年間を通じた生涯学習事業の実施 (97 万円)
- 村民スポーツフェスティバルの実施 (8 万円)

⑩若者のアイデアを生かした村づくりの推進

- 早稲田大学生による村の活性化に向けた取組
(88 万円)
- 下高井農林高校との連携事業 (50 万円)
- 東京農業大学との連携事業 (26 万円)

その他

- ☆村長選挙 (453 万円)
- ☆村公式 LINE システム導入 (63 万円)
- ☆村公式ウェブサイトリニューアル (322 万円)
- ☆給食センターエアコン取替工事 (993 万円)

ご活用ください

村の補助事業制度のご案内

村が実施する補助事業制度をご案内します。本年度から始まる事業や、補助額が増えている事業もありますので、積極的にご活用ください。

| 補助金名称 | 制度概要 | 補助制度の内容 | 担当係 |
|-------|--------------------|--|-------------------------------|
| 地域づくり | 協働のむらづくり支援金事業 | 住民等が行う自主的、継続的な活動を支援 | 政策情報係 内線 114 115 |
| | 財団法人自治総合センター等の助成事業 | 区コミュニティ活動（獅子舞等）や自主防災組織に必要な資機材（祭具一式、ヘルメット1揃え等）を備える費用の一部を補助 | |
| | 姉妹都市宿泊施設利用費助成金 | 調布市への宿泊費用の一部を助成 | |
| 結婚 | 結婚祝金 | 新たに結婚し、村に定住する意思のある夫婦に対し、結婚祝金を交付 | 健康福祉係 内線 124 |
| | 結婚新生活支援事業 | 令和4年1月1日～令和5年3月31日に結婚し、村に定住する意思のある39歳以下の夫婦に対し、新生活の費用の一部を補助 | 移住定住 推進係 内線 141 |
| | 婚活イベント参加支援補助金 | 県内で開催される婚活イベント参加費用の一部を助成（村主催のイベントを除く） | |
| 妊娠・出産 | 新生児聴覚検査費用補助金 | 新生児の聴覚検査費用を助成 | 健康福祉係 内線 125 127 |
| | 産後ケア事業 | 産後の体調不良や強い育児不安があり、保健指導を必要とする母子に対し、心身のケアや育児サポートを行う | |
| | 不妊治療費補助金 | 不妊及び不育症に対する保険適用外医療費の補助 | |
| スポーツ | コーチングアシスタント養成講座 | スポーツ指導者の養成及び資質の向上を図るため、各種公認資格取得に要する経費を助成 | 生涯学習係 0269 (82) 2041 |
| | スポーツ選手強化補助金 | スポーツ分野において全国的または国際的に活躍する選手に対する補助 | |

| 補助金名称 | | 制度概要 | 補助制度の内容 | 担当係 |
|----------|-------------------------|--|--|-------------------------------------|
| ごみ | 生ごみ堆肥化機器購入費補助金 | 家庭から出る生ごみの堆肥化機器購入費を補助 | 堆肥化機器購入費の一部を補助（次のいずれも上限2万円） *生ごみ処理機 購入費の1/2 *生ごみ処理容器 購入費の2/3 （生ごみ処理容器：コンポスト容器、密閉容器） | 生活環境係 内線 122 |
| | 廃棄物集積施設整備事業補助金 | 区がごみステーションを設置及び更新する経費を補助 | 区が整備するごみステーションの設置及び更新に要する経費の一部を補助 *補助額 上限10万円 | |
| 高齢者・福祉 | 特殊詐欺等被害防止対策機器設置補助金 | 特殊詐欺等被害防止の機能を有した電話機または装置の購入に対する補助 | *購入及び設置に要した費用の1/2以内（上限10,000円） | 生活環境係 内線 121 |
| | 高齢者（障がい者）にやさしい住宅改修事業補助金 | 高齢者で介護認定を受けた人及び障がい者が生活する住宅改修費の一部を補助 | *事業費の9/10以内（上限70万円） | 健康福祉係 内線 124 内線 125 内線 126 |
| | 弱者世帯トイレ水洗化補助金 | 70歳以上の世帯、障がい者世帯のトイレ水洗化工事費の一部を補助 | *工事費の1/2（上限50万円） | |
| | 障がい者等通所費助成事業 | 障がい者施設等への通所に要する交通費の一部を助成 | *通所に要した交通費の1/2以内（上限10,000円/月） | |
| | 障がい者日常生活用具給付事業 | 障がい者の生活支援 | 障がい者の自立した日常生活を支援するため、日常生活用具の貸与及び購入費補助 | |
| | 高齢者等の運転免許証自主返納等支援事業 | 運転免許証の自主返納者にデマンド交通ふう太号の無料回数券を交付 | 平成31年4月以降全ての運転免許証を自主返納または失効した65歳以上の人あるいは18歳以上の障がいを持つ人にデマンド交通の回数券を交付 | |
| | デマンドバス利用助成金 | デマンドバスふう太号の利用助成 | 高齢者及び障がい者の村内利用料の助成 *300円のところ100円で乗車 | |
| | 寝たきり老人等紙おむつ助成金 | 在宅で要介護3以上の高齢者及び重度障がい者を対象に紙おむつ費用を助成 | *3,000円/月を上限 | |
| 福祉医療費給付金 | 子どもや障がい者等の医療費の一部を補助 | 高校3年生までの子ども、障がい者、母子・父子家庭の医療費を補助 *1医療機関、1月あたり500円は個人負担 | | |
| 健診・がん検診 | 健康管理検診事業 | 検診費用の助成 | 特定健診、いきいき健診（75歳以上）、若者健診（19歳～39歳）の無料化 *村で行う健診のみ | 生活環境係 内線 123 |
| | がん検診推進事業 | 胃、大腸、肺、子宮、前立腺乳がん検診の受診料の一部を助成 | 村で行うがん検診が対象 *概ね受診料の2/3を助成（特定年齢は無料券を配布） | |
| | 乳がん検診（超音波）検診費用助成 | 医療機関の乳がん超音波検査を受診した場合に、費用の一部を補助 | 40～74歳の前年にマンモグラフィ検診を受けた方を対象に補助 *検査1回につき1,000円 | |
| | 人間ドック検診料助成事業 | 国民健康保険または後期高齢者医療保険被保険者の人間ドック検診料の一部を補助 | *1泊2日 2万5,000円 *日帰り 2万円 *脳ドック（国保のみ）1万5,000円 | |
| ドナー | 骨髄バンクドナー助成事業（詳細は18ページへ） | 骨髄バンクドナー登録の推進を図るため、ドナー及び勤務事業所に助成金を交付 | 骨髄等の提供のための通院、入院又は面談に要した日数に対して助成金を交付する | 健康福祉係 内線 124 |

| | 補助金名称 | 制度概要 | 補助制度の内容 | 担当係 |
|------|---------------------------------|--|---|-------------------------------|
| 予防接種 | おたふくかぜ予防接種助成 (詳細は 17 ページへ) | おたふくかぜ予防接種費用の一部を助成 | 接種日時点の満 1 歳～ 6 歳 (未就学児) を対象に助成 * 上限 3,000 円 (1 人 1 回限り) | 健康福祉係 内線 125 126 127 |
| | 高齢者インフルエンザ予防接種費助成 | 高齢者のインフルエンザ予防接種費用の一部を助成 | * 窓口個人負担 1,500 円 | |
| | 高齢者肺炎球菌予防接種費助成 (詳細は 17 ページへ) | 高齢者の肺炎球菌予防接種費用の一部を助成 | * 窓口個人負担 2,000 円 | |
| | 子どもインフルエンザ予防接種助成 | 中学生までのインフルエンザ予防接種費用の一部を助成 | * 1 回 2,000 円助成 (接種は 2 回まで) | |
| | 造血細胞移植後のワクチン再接種費用助成事業補助金 | 小児がん等の治療を目的として行う骨髄移植、末梢血細胞移植またはさい帯血移植 (自家移植を除く) 後に医師が認めた場合においてワクチンの再接種を受ける費用に対して助成 | ワクチンの再接種を受ける日及び申請時において 20 歳未満であり、村内に住所を有する者の保護者を対象に、令和 3 年 4 月 1 日以降に再接種したワクチンに係る費用に相当する額を助成 (抗体検査、医師が記載する理由書等の費用は含まない) | |
| 農林業 | 山菜栽培苗購入費補助金 | 山菜を栽培し、販売する農家がそれらの苗を購入する場合に補助 | 山菜を栽培し、販売する農家等がタラの芽、根曲がり竹、ワラビ、ゼンマイの苗の購入に要した経費について補助 * 経費の 1/3 以内 | 農林係 内線 131 |
| | 振興作物苗代等補助事業 | 村指定の振興作物を栽培し、販売する農家が種苗を購入する場合に補助 | 新規または作付け拡大する村指定の振興作物の種苗購入代金の一部を補助 * 概ね種苗購入代の 1/3 補助 | |
| | 信州産ペレット消費拡大事業 | ペレットストーブまたはペレットボイラーを購入する場合に補助 | ペレットストーブまたはペレットボイラーの購入経費の一部を補助 * 経費の 10/10 以内 (上限 10 万円) | |
| | 薪ストーブ等購入費補助金 | 薪ストーブ等を購入する場合に補助 | 薪ストーブ等の購入経費の一部を補助 * 経費の 1/2 以内 (上限 10 万円) | |
| | 強い農業・担い手づくり総合支援交付金 | 融資等を受け、農業用機械等を導入する場合に補助 | 認定農業者等が融資等を受け、農業用機械等を導入する際、融資残について補助 * 事業費の 3/10 (上限 300 万円) | |
| | 土地改良事業等補助金 | 農業者等の 2 人以上の団体が、圃場整備及び暗渠排水事業を行う場合に補助 | 受益面積が概ね 10a 以上で、事業費が 10 万円以上の場合に補助 * 事業費の 4/10 以内 * 直営施工事業費の 8/10 以内 | |
| | 環境負荷低減農業推進補助金 | 農地への使用を目的とした生分解性マルチを購入する場合に補助 | 生分解性マルチの購入経費の一部を補助 * 経費の 1/4 以内 | |
| | ハウス栽培施設設置事業 | ハウスを新設、増設する場合または灌水設備を設置する場合に補助 | 野菜・花木等の栽培で 100㎡以上のハウスを新設、増設する場合またはハウス栽培に必要な灌水設備を設置する場合に補助 * ハウス：10 万円 * 灌水設備：経費の 1/3 以内 | |
| | 名水火口そば栽培補助金 | そばの刈取りを農業振興公社等に委託する場合に補助 | 1 団地 10 a 以上栽培する農家等がそばの刈取りを農業振興公社等に委託し、その刈取りに要した経費に対し補助 * 刈取り 10 a 当たり、7,500 円以内 | |

| 補助金名称 | 制度概要 | 補助制度の内容 | 担当係 | |
|---------------|------------------------------|---|--|------------------|
| 獣害防止 | 獣害被害防止総合対策交付金 | 電気柵を購入する場合に補助 | 購入に要した経費に対し補助 *対象経費の1/2以内(上限2万円) | 農林係 内線 131 |
| | 狩猟免許取得補助 | 狩猟免許を取得・更新する場合に補助 | 免許を取得・更新した年度の事前講習テキスト代及び受験手数料、更新料等を補助 *合計額の3/10以内 | |
| 住まいづくり | 下水道排水設備改造借入利子補助 | 下水道接続工事やトイレの水洗化に要した費用への融資をあっせんし、その利子を補助 | *工事費の9/10以内(上限200万円) *融資額の返済額の利子補助 | 国調・水道係 内線 154 |
| | 住まいづくり促進事業補助金 (詳細は11ページへ) | 村の集落環境や景観に配慮した住宅を新築及び増築する場合に、工事費の一部を補助 | 村内に営業所がある建設業者及び個人事業者等が施工する工事の場合に補助 (ともに18歳以下の扶養親族数及び県産材使用等による加算あり(年齢による制限あり)) *新築 1/10以内(上限100万円) *増築 1/10以内(上限75万円) | 農村整備係 内線 151 |
| | 克雪住宅普及促進事業補助金 (詳細は11ページへ) | 雪下ろしに伴う経済的負担の軽減、雪下ろし作業中の転落事故の未然防止を図るため住宅を克雪住宅に新築、増改築及び命綱固定アンカーや雪下ろし型物置の設置等を行う場合に工事費の一部を補助 | 融雪型克雪住宅の場合 *工事費の1/5以内(上限60万円) 自然落雪型克雪住宅の場合(改築のみ) *工事費の1/5以内(上限45万円) 雪下ろし型克雪住宅(命綱固定アンカー等の設置の場合)(改修のみ) *工事費の1/2以内(上限8万円) (高齢者世帯等の場合にかさ上げあり) | |
| | 集合賃貸住宅建設費補助金 | 村内への定住促進のため、集合賃貸住宅(アパート)を建設する事業者により工事費(土地代を除く、居住専用部分を建築する建築費)の一部を補助 | 村内に営業所がある建設業者及び個人事業者等が施工する工事 *戸数に100万円を乗じて得た額(上限400万円) 村外に営業所がある建設業者及び個人事業者等が施工する工事 *戸数に50万円を乗じて得た額(上限200万円) (1戸当たりの居住専用延床面積が40㎡以上で各戸に炊事場、浴室及び便所が設置されていること(車庫及び、居住部分以外の用途のものは対象外)) | |
| | 住宅耐震改修事業補助金 | 住宅の耐震改修および建替工事費の一部を補助 | 木造住宅の耐震診断(無料)を実施し、耐震改修が必要となった場合に補助 *工事費用の8/10以内(上限100万円) | |
| | 住宅リフォーム等補助金 (詳細は11ページへ) | 持家住宅の増改築工事や、断熱化リフォームを行う場合に工事費の一部を補助 | 村内に営業所がある建設業者及び個人事業者等が施工する工事であることなどの条件を満たす場合(事前に問合せください) *工事費が10万円以上でその費用の1/5以内(上限10万円) | |
| | 若者定住家賃補助金 | 若者定住促進のため、村内にある賃貸住宅に入居する者の家賃の一部を補助 | *月額4万円を超える家賃に対し、1万円を上限に補助(年齢、収入による制限あり) | |
| | 住宅用太陽光発電・蓄電設備設置費補助金 | 新エネルギー活用による自然環境の保全のため、既存住宅へ太陽光発電設備または蓄電設備を設置する場合に補助 | ①住宅用太陽光発電設備 *経費の10/10以内(上限20万円) ②住宅用蓄電設備 *経費の10/10以内(上限15万円) ①②ともに設置する場合 *経費の10/10以内(上限35万円) | |

| 補助金名称 | 制度概要 | 補助制度の内容 | 担当係 | |
|-------|----------------------------------|---|---|-------------------|
| 就農者 | 新規就農研修者支援事業補助金 | 農業後継者または新規就農者を育成するため、農業振興公社等で研修を受ける者へ補助金を交付 | 農業経営を開始するために、研修を継続的に受講する場合に補助金を交付する *日額 8,000 円 (限度額 150 万円) | 農林係 内線 131 |
| | 農業後継者等育成奨励金 | 新たに就農した農業後継者または新規就農者の育成のため奨励金を交付 | 農業後継者不足の対策として、担い手を確保するため、新たに認定新規就農者または認定農業者に認定された者へ奨励金を交付する * 100 万円 / 人 | |
| | 新規就農者育成総合対策経営開始資金 | 49 歳以下の者が新規に就農する場合に資金を交付 | 新たに経営を開始する認定新規就農者に対し、資金を助成する * 150 万円 / 人・年 (最長 3 年間) | |
| 商工業 | 創業支援補助金 | 村内に事業所を新たに設置する者に対し土地取得など必要な経費の一部を補助 | 製造及び営業のための土地、建物及び設備の取得または改修に要する経費を補助 *経費の 1/2 以内 (上限 100 万円) | 商工観光係 内線 134 |
| | 中小企業退職金共済制度補助金 | 村内企業が納める共済掛け金の一部を助成 (最大 2 年間) | * 1 年次 被共済者 1 人あたり 1/5 (上限 600 円 / 月) * 2 年次 被共済者 1 人あたり 1/10 (上限 300 円 / 月) | |
| | 特産品開発推進奨励補助金 | 特産品の開発・流通等の調査・研修・製造に必要な機材の購入等に要する経費の一部を助成 | 村内の企業・在住者等を対象とし、地域の資源を使って新たに特産品としての開発を行う場合*事業費の 1/2 以内 (上限 20 万円) | 産業企画係 内線 141 |
| 移住定住 | JR 飯山駅飯山市営駐車場利用補助金 | JR 飯山駅の利用促進と村への移住定住促進のため、月極め駐車場の利用料の一部を補助 | *平面・立体駐車場の月極利用料金の 1/2 を補助 | 農村整備係 内線 151 |
| | 空き家活用等補助金 ※空き家バンク登録物件が対象となります | 空き家の有効活用を通し、移住定住の促進及び廃屋化防止のための家財搬出等、空き家の改修及び空き家の取得に関わる費用の一部を補助 ※賃貸業を目的として、空き家を取得し、貸し出す予定のある方も補助の対象となりました | *家財搬出等は 1/2 以内 (上限 10 万円) *改修は 20 万円以上の工事で 1/2 以内 (上限 50 万円) *取得の場合は 1/10 以内 (上限 50 万円) (扶養する子による加算あり) | 移住定住推進係 内線 141 |
| | Uターン者住宅新築及び増改築支援補助金 | Uターン者の同居等による空き家の発生防止と、村への移住定住促進を目的に、親等との同居等を目的とした住宅建築費の一部を補助 | 18 歳以下の子を扶養する U ターン者 (※ 1) が、2 親等以内の親族との同居 (※ 2) を目的に住宅を新築・増改築した場合に、建築費の 1/2 以内で 100 万円を上限に補助。 (※ 1) 転入から 3 年以内の者を含む (※ 2) 隣接地への居住を含む (※ 3) 令和 6 年度までの時限補助制度 | |
| 教育 | 児童生徒検定等チャレンジ助成金 | 小中学校に在学中の児童及び生徒に対し検定試験等の受験費用を助成する | 小中学校の校長が奨励する資格取得試験が対象で、助成対象経費の半額を助成 *年間上限 5,000 円 / 人 | 子育て支援係 内線 162 |

各種補助事業を活用して、
住みよい村づくりや村の活性化への取組を進めましょう。



克雪住宅普及促進事業補助金

村及び長野県では、“住宅屋根の雪下ろしをしない”または“安全に雪下ろしができる克雪住宅”を普及するため、住宅の新築や屋根の改修をするための補助を行っています。雪下ろしの安全対策としてぜひご活用ください。



住まいづくり促進事業補助金

木島平村の集落環境や景観に調和しながら魅力ある農村らしい景観を形成し、高齢者になっても子どもや孫たちと安心して暮らせる住まいづくりを目指す人に対し、住宅を新築または増築する場合に工事費の一部を補助します。

また、二酸化炭素排出量の削減の取組とし、断熱化などの一定以上の要件を満たす場合に、段階的に補助金が加算される制度に拡充しました。

※本年度から基準内容が一部変更となりましたので、事前にご相談ください。

住宅リフォーム補助金

住宅リフォーム推進協議会では、村内住宅関連産業の活性化、村民の皆様の居住環境の向上および二酸化炭素排出量の削減を目的に、通常の住宅リフォームと住宅の断熱性能の向上を目的とした断熱化住宅リフォームの工事費に対してそれぞれ補助を行います。

村内の業者が施工するリフォーム等を計画されている方は、ご活用ください。

なお、住宅リフォームを過去に受けた場合でも、補助金を受けた年度を含め7年経過した方であれば再び住宅リフォームの対象となります。

※住宅リフォームを過去に受けた方でも断熱化住宅リフォームを受けることができます。

●補助率等

○融雪型住宅（新築・改築）

【補助率】対象工事費の20%【補助上限額】60万円

○自然落雪型住宅（改築のみ）

【補助率】対象工事費の20%【補助上限額】45万円

○雪下ろし型克雪住宅（改築のみ）

【補助率】対象工事費の50%【補助上限額】8万円

○雪下ろし型克雪物置（改築のみ）

【補助率】対象工事費の50%【補助上限額】8万円

※融雪型及び自然落雪型では、高齢者世帯等の場合に補助率・限度額がかさ上げとなる場合がありますので、事前にご相談ください。

●補助率等

○新築工事費の10%以内(上限100万円)、
県産材利用で15%以内(上限150万円)

○増築工事費の10%以内(上限75万円)、
県産材利用で15%以内(上限100万円)

○加算額

・18歳以下の扶養親族(同居する子)一人あたり
5万円(15万円限度)

・環境に優しい住まいの一定基準を満たすと10万円

・ZEH(ネット・ゼロ・エネルギー・ハウス)基準を

満たすと50万円 ※環境に優しい住まいの一定基準

を満たして10万円の加算があった場合は40万円

◆住宅リフォーム

【補助率】対象工事費の20%【補助上限】10万円

【補助対象工事例】

○省エネルギー化への改修(二重サッシの取付、複層ガラスへの取替、灯具のLED化、エコキュートの設置、冷暖房機の更新など)

○トイレの改修工事(和式トイレから洋式トイレの改修など) など

◆断熱化住宅リフォーム

【補助率】対象工事費の20%【補助上限】10万円

【補助対象工事】

○浴室及び脱衣室若しくは、一部屋以上の居室のすべての窓において、断熱化改修を行う工事を含む、断熱化改修工事。併せて、照明器具のLED化改修も行えます。(二重サッシの取付、複層ガラスへの取替)

副村長に 佐藤 裕重さん

村議会3月定例会で副村長に佐藤裕重さんが選任同意され、任命(再任)されました。任期は令和4年4月1日から4年間です。



佐藤 裕重さん
(西小路)

【総務係 内線108】

村消防団 人事

村消防団長の任期満了に伴う改選により、消防団長および副団長が新たに任命(再任)されました。任期は令和4年4月1日から2年間です。



団 長
金井 正博さん
(糠千)



副団長
山崎 健吾さん
(小見)

【総務係 内線106】

教育委員に 角田 道夫さん

村議会3月定例会で教育委員に角田道夫さんが任命同意され、任命(新任)されました。任期は令和4年4月1日から4年間です。また、4月1日に開催された教育委員会臨時会において、教育長職務代理者に指名されました。



角田 道夫さん
(市之割)

【子育て支援係 内線161】

村職員 人事

◎4月1日付 新規採用職員



総務課
政策情報係
山崎 佐起
(中村)



総務課
税務係
島崎 光太
(内山)

【総務係 内線108】

地域おこし協力隊 新たに3人を委嘱

4月1日、新たに地域おこし協力隊に3人が委嘱されました。

村では、豊かな自然や資源、農産物などを広くPRし、地域産業の活性化を進めています。また、将来的な人口減少への対応として、移住定住の促進に力を入れています。

そこで、今回委嘱した地域おこし協力隊の皆さんには、観光を活用した村づくりに取り組んでいただきます。委嘱期間は令和4年4月1日から2年間です。



長野 安那さん



丸山 将真さん



小林 海仁さん

【商工観光係 内線134】

村消防団 観閲式が行われます

消防団観閲式を次の日程で行います。これに伴い、市中行進の間、村内で交通規制が行われます。ご不便をお掛けしますが、ご理解ご協力をお願いいたします。

◎日時 4月29日(金)

◎式典会場 中央グラウンド

◎訓練内容

部隊訓練、救護訓練、ラッパ吹奏

◎交通規制

◎時間 午後1時～1時30分

◎場所 庚交差点からテニスコート
上交差点まで



【総務係 内線106】

土地や建物など固定資産税の
評価額が確認できます

●縦覧制度

固定資産税の納税義務者が、自分の土地・家屋の評価額と縦覧帳簿に記載されているほかの土地・家屋の評価額を比較できる制度です。

●閲覧制度

固定資産を所有または借りている人が、固定資産課税台帳に記載された自己資産の内容を確認できる制度です。

●期間 6月30日(木)まで

●時間 午前8時30分～午後5時15分

※土・日・祝日を除く

●場所 役場 総務課税務係

●持ち物

①共通 運転免許証やマイナンバーカードなどの身分証明書

②固定資産税納税義務者の代理人
納税義務者の委任状

③借地・借地人 不動産賃貸契約

④相続人 戸籍謄本など相続関係がわかるもの

●手数料 無料

●注意事項

土地・家屋価格等縦覧帳簿のコピーはできません。

【税務係 内線110】

小・中学校の人事異動 ※敬称略、ふりがな省略

ありがとうございました (転入) ※校名は新勤務先

よろしくお願ひします (転入) ※校名は旧勤務先

●木島平小学校

| | | |
|--------|---------|-----------|
| 教頭 | 野田 俊司 | 信州新町中 |
| 教諭 | 太田 典孝 | 高丘小 |
| 教諭 | 和田 恵美子 | 平野小 |
| 主幹 | 北條 正 | 野沢温泉中 |
| ALT | アラン・カヌス | 退職 |
| 支援員 | 内川 僚也 | 退職 |
| (研修派遣) | | |
| 教諭 | 瀧澤 幸広 | 信州大学大学院 |
| 教諭 | 丸山 幸恵 | 上越教育大学大学院 |

●木島平小学校

| | | |
|--------------|----------|-------|
| 教頭 | 中村 深志 | 三水小 |
| 教諭 | 成田 真由 | 松尾小 |
| 教諭 | 黒岩 勝廣 | 野沢温泉小 |
| 助教諭 | 北條 美和 | 栄小 |
| 講師 | 池上 宣広 | 中野小 |
| 主事 | 鎌倉 知海 | 松尾小 |
| ALT | ロス・ジャステン | 新規 |
| 支援員 | 鷲森 茂治 | 新規 |
| スクールサポートスタッフ | | |
| | 藤沢 正弘 | 新規 |

●木島平中学校

| | | |
|-----|--------|-------------------|
| 教諭 | 中山 裕之 | 上田市立長小 |
| 教諭 | 佐々木 泰斗 | 信州大学教育学部 附属松本中 |
| 教諭 | 毛利 亮太 | 高社中 |
| 教諭 | 青木 千鶴 | 南宮中 |
| 教諭 | 小林 梨恵 | 柳原小 |
| 講師 | 牛久保 優香 | 小布施中 |
| 講師 | 小林 誠 | 千葉市立土気南小 |
| 技師 | 橋詰 千世 | 柳原小 |
| 講師 | 丸山 らん | 南宮中 |
| 支援員 | 大平 好宏 | 退職 |

●木島平中学校

| | | |
|----|--------|-------------------|
| 教諭 | 高見沢 治子 | 松代中 |
| 教諭 | 今井 輝彦 | 信州大学教育学部 附属長野小 |
| 教諭 | 古畑 知子 | 高丘小 |
| 教諭 | 宮崎 明日香 | 新規 |
| 講師 | 山口 諒僊 | 新規 |
| 講師 | 佐々木 祥太 | 中野平中 |
| 講師 | 岩本 秀昭 | 高丘小 |

【見取図および分譲価格】

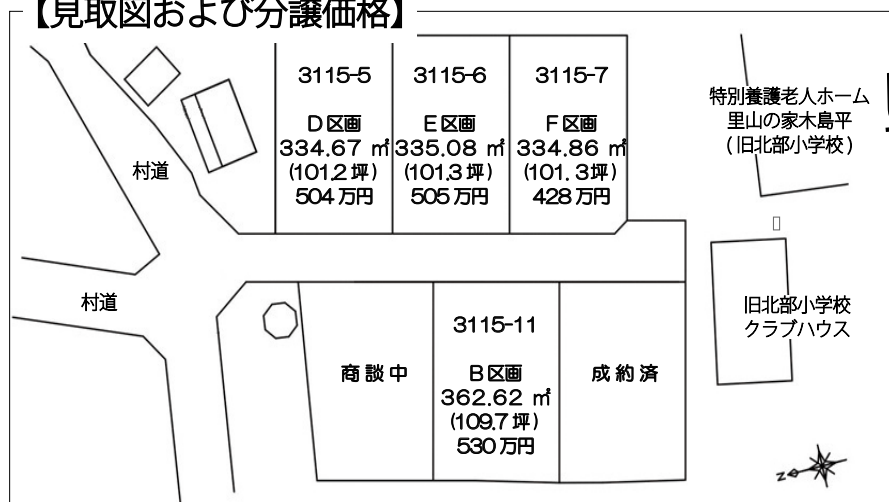

ヒルズタウン御殿 宅地分譲中!

所在地 下高井郡木島平村大字穂高
3115-5、6、7、11

詳細は村公式ウェブサイト、または
担当係までご連絡ください。
【農村整備係 内線151】

●申込条件 (次のすべてに該当する方)

- ① 土地購入後5年以内に自ら居住するための専用住宅を新築し居住できる方
- ② 分譲地の分譲代金を村長が指定する期日までに納入できる方
- ③ 自己住宅の所在地を含む地域におけるコミュニティ活動に積極的に参加し、地域との協調と連帯を図ることができる方
- ④ 本人および同居予定者が、村税等を滞納していない方
- ⑤ 本人および同居予定者が、暴力団員による不当な行為の防止等に関する法律第2条第6号に規定する暴力団員でない方
- ⑥ 転売を目的とした分譲の申込みでない方
- ⑦ 契約を締結する能力を有する方または破産者で復権を得ないものでない方

【土地条件】

- 都市計画 区域外
- 用途地域 指定なし
- 建ぺい率 指定なし
- 容積率 指定なし
- 木島平村自然保護条例、木島平村定住促進宅地分譲要綱および団地内建築協約の適用あり

上下水道の冬期精算と漏水確認のお願い

積雪により冬期間行っていないなかった水道・下水道のメーター検針を4月末から行います。(スキー場・池の自動検針地区は除く)

今回の検針により、冬期間に使用した水量が確定するため、概算でいただいてきた料金と、実際に使用した料金の差額を、5・6月分で精算します。詳しい結果は5月中旬にお送りする「冬期精算通知書」でご確認ください。

●漏水にご注意ください

今回の検針時に漏水が疑われる場合は、検針員がお知らせを置きます。敷地内で漏水がありましたら、村の水道指定工事店に修理の依頼をしてください。なお、漏水の場合には料金が減免される場合がありますので、国調・水道係または、水道指定工事店へご相談ください。

●上下水道のメーター検針を正確に行うためご協力をお願いします

○水道メーターボックスの上に物を置いたり、自動車を止めないでください。

○飼い犬は、敷地の出入り口や水道メーターから離れた場所につないでください。

●電子式メーターの漏水確認

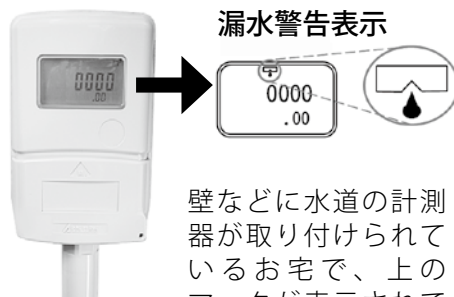

壁などに水道の計測器が取り付けられているお宅で、上のマークが表示されている場合は漏水の疑いがあります。

●アナログ式メーターの確認

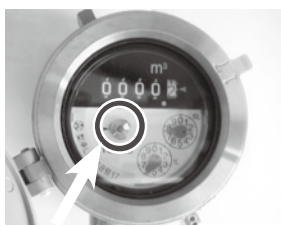

矢印の部分が水を使っていなくても回っている場合は漏水です。アナログ式メーターは地中の水道ボックスの中にあります。

令和4年度
水質検査計画を
公表しています

計画は、村公式ウェブサイトでご覧いただけるほか、国調・水道係でも閲覧できます。

【国調・水道係 内線154】

馬曲温泉いきいきデー運行日程

馬曲温泉いきいきデーの運行日程
(4月19日(火)～5月20日(金))
をお知らせします。

●4月

○19日(火) 中村・小見・和栗・稲荷・北鴨・内山・栄町

○22日(金) 南鴨・高石・庚・市之割・西小路・中島・部谷沢・原大沢・千石・上千石・平沢・馬曲

○26日(火) 糠千・山口・柳久保・大町・中町・西町・池の平・スキー場

●5月

○10日(火) 南鴨・高石・庚・市之割・西小路・中島・部谷沢・原大沢・千石・上千石・平沢・馬曲

○13日(金) 糠千・山口・柳久保・大町・中町・西町・池の平・スキー場

○17日(火) 中村・小見・和栗・稲荷・北鴨・内山・栄町

○20日(金) 南鴨・高石・庚・市之割・西小路・中島・部谷沢・原大沢・千石・上千石・平沢・馬曲

※各地区の乗車場所に、午前10時までにお集まりください(スキー場地区は9時45分)。
※池の平地区の皆様は当日午前9時までに馬曲温泉にご連絡ください。

【健康福祉係 内線124】

国民年金

学生納付特例制度のご利用を

20歳以上の学生で国民年金保険料の納付が困難な場合、保険料の納付が猶予される「学生納付特例制度」があります。承認を受けると承認された期間の保険料が猶予されます。※申請してから約2か月後に日本年金機構から審査結果が通知されます。

●毎年、申請書の提出が必要です

学生納付特例は、申請日から2年1か月前まで遡って申請できます。ただし、4月から翌年3月までを1年度として審査するため、年度ごとに申請書の提出が必要です。

●10年以内なら追納が可能

10年以内であれば、学生納付特例の承認を受けた期間の保険料を納めること(追納)で受給額を増やすことができます。

○対象 大学(大学院)、短大、高等専門学校などに在学する20歳以上の学生で、前年所得が一定以下の、学生証(両面のコピー)または在学証明書(原本)

※申請が遅れると、万一の際に障害基礎年金等を受けられない場合があります。

【生活環境係 内線121】

緑の募金にご協力を

令和3年度に実施した緑の募金では26万3391円の募金をいただき、ありがとうございました。

皆様からいただいた募金は、毎年公共施設の緑化や苗木頒布会の苗木代、みどりの少年団の活動費などに活用しています。

本年度も隣組回覧にて各家庭にチラシと緑の募金用封筒をお届けしますので募金のご協力をお願いします。

●苗木頒布会のお知らせ

○日時 5月10日(火) 午前10時

※苗木が終わり次第、終了となります。

○場所 役場南側広場



▲苗木頒布会の様子

【農林係 内線132】

トラクターを貸しています

●貸与機械 21馬力級トラクター

ロータリー

●使用料 1日 5000円

半日(4時間まで) 2500円

※燃料は満タン貸出、満タン返し

●注意事項

使用者原因の破損や故障は、修繕費全額をご負担していただきます。

●申込先 農業振興公社

電話 0269(82)3474

※使用の3日前までに申請書を提出してください。一定の条件がありますので事前にご確認ください。

【農林係 内線133】

マイナンバーカードの

申請はお済みですか

村では、マイナンバーカードに必要となる顔写真の無料撮影など申請のサポートをしています。また、休日予約窓口を開設していますので、ご利用ください。

●休日窓口開設日時(要予約)

5月14日(土)、15日(日)

6月11日(土)、12日(日)

※時間はいずれも午前9時～正午

【生活環境係 内線122】

令和4年度から国民健康保険税の税率が変わります

～ご理解とご協力をお願いします～

【生活環境係 内線123】

1. 国民健康保険の仕組み

国民健康保険（国保）は、病気やケガをした際に安心して医療機関にかかることができるよう、加入者の皆さんの国民健康保険税（保険税）と国などの公費により成り立っている医療保険制度です。その財政状況は、加入者の減少や高齢化、1人当たりの医療費が年々増加する中で、厳しい状況にあります。より安定的で持続可能な制度とするため、平成30年度にはこれまでの市町村単位の運営から、都道府県単位で運営する国保へ広域化しました。このことにより、市町村は医療費水準や所得水準に応じた納付金を県へ納め、県からの交付金で医療費の支払いを行っています。

2. 資産割の廃止にむけて

現在は市町村ごとに保険税率を決めています。将来的に県単位で統一していく方針が示されています。長野県では令和9年までに資産割を廃止するとしており、今回の税率改定では、前回の税率改定（平成31年度）同様、資産割を半分にします。

【資産割とは】

住宅・宅地等の所有している資産への課税を主としているもので、年金生活者等の低所得者であっても、均等割や平等割のような軽減制度がありません。また、金融資産や他市町村にある農地等には課税できないことから、不公平との意見があります。

3. 税率の改定内容

保険税は、次の医療給付費分、後期高齢者支援金分、介護納付金分を合算したものです。国保加入者ひとりひとりの前年の所得等に応じて計算し、世帯で合算し世帯主（納税義務者）に課税されます。

【税率改定のポイント】

- 国民健康保険加入者が減少しているが、1人当たりの医療費は年々増加している。
→ 県への納付金額を加入者からの保険税で賄うため、保険税率を改定する
- 県の保険税統一方針に基づき、資産割を半分にする。
→ 資産割が半分になることにより、所得割、均等割、平等割を増額する

| 区分 (対象) | 医療給付費分 (すべての加入者) | | | 後期高齢者支援金分 (すべての加入者) | | | 介護納付金分 (加入者のうち 40歳～64歳の人) | | |
|-------------------------|---------------------|---------|--------|------------------------|--------|--------|---------------------------------|--------|--------|
| | 改正前 | 改正後 | 差 | 改正前 | 改正後 | 差 | 改正前 | 改正後 | 差 |
| 所得割 (加入者の合計所得に対して) | 6.50% | 6.50% | — | 2.60% | 2.60% | — | 1.90% | 2.60% | 0.70% |
| 資産割 (加入者の固定資産税額に対して) | 15.50% | 7.75% | △7.75% | 6.00% | 3.00% | △3.00% | 5.80% | 2.90% | △2.90% |
| 均等割額 (加入者1人当たり) | 20,700円 | 21,000円 | 300円 | 7,900円 | 7,900円 | — | 7,600円 | 9,300円 | 1,700円 |
| 平等割額 (1世帯当たり) | 22,100円 | 22,100円 | — | 8,500円 | 8,500円 | — | 5,600円 | 7,800円 | 2,200円 |

4. 保険税の引き上げを抑制するために

保険税の引き上げ幅を抑制する効果が見込まれるのが医療費の減少です。加入者が健康的な生活を送ることはもちろん、村が行う特定健診・特定保健指導、若者健診、各種がん検診を積極的に受診し、疾病の早期発見・早期治療による重症化予防に努めましょう。また、ジェネリック医薬品（後発医薬品）の利用も医療費の減少に効果的です。

予防接種を受けましょう

【健康福祉係 内線127】

高齢者肺炎球菌予防接種

村では、一定の年齢を迎える高齢者の皆様を対象に、高齢者用肺炎球菌ワクチンの予防接種費用の一部を助成します。対象となる皆様には、4月上旬に予診票をお送りしていますので、ご確認ください。

●助成回数は1人1回限り

自費での接種も含め、過去に接種歴のある人は助成の対象となりませんのでご注意ください。

●令和4年度対象者

| 年齢 | |
|--|----------------------|
| 65歳 | 昭和32年4月2日生～昭和33年4月1日 |
| 70歳 | 昭和27年4月2日生～昭和28年4月1日 |
| 75歳 | 昭和22年4月2日生～昭和23年4月1日 |
| 80歳 | 昭和17年4月2日生～昭和18年4月1日 |
| 85歳 | 昭和12年4月2日生～昭和13年4月1日 |
| 90歳 | 昭和7年4月2日生～昭和8年4月1日 |
| 95歳 | 昭和2年4月2日生～昭和3年4月1日 |
| 100歳 | 大正11年4月2日生～大正12年4月1日 |
| 60歳以上～64歳未満で、心臓、腎臓、呼吸器の機能障害により1級の身体障害者手帳をお持ちの方 | |

●実施期間は4月1日～令和5年3月31日

この期間中に接種できなかった場合、その後の接

種は全額自己負担となりますのでご注意ください。

●費用

自己負担額2,000円を予防接種時に各医療機関でお支払いください。(村では6,326円を負担。)

●接種方法

対象者に郵送された説明文・予診票に記載された注意事項をお読みのうえ、かかりつけの医療機関に相談・予約して接種してください。

●注意事項

このワクチンは、1回の接種で5年以上免疫が持続すると言われています。そのため、過去にワクチンを接種した人が5年以内に再接種を行うと、副反応が強くなる場合がありますのでご注意ください。

●高齢者肺炎球菌ワクチン

肺炎は、日本人の死因の第3位であり、死亡者の95%以上が65歳以上の高齢者です。肺炎で一番多い病原菌は肺炎球菌です。肺炎球菌ワクチンを接種しておくことで、肺炎の予防や肺炎にかかっても重症化しにくい効果が期待されます。

おたふくかぜ予防接種

村では、おたふくかぜの蔓延防止と子育て家庭の経済的負担の軽減を図るため、おたふくかぜ予防接種費用の一部を助成します。

●“おたふくかぜ(流行性耳下腺炎)”とは

3～6歳のお子さんが多く発症する全身感染症で、潜伏期間の2～3週間の後、発熱などの症状のほかには耳下腺腫脹が見られ、1週間程度症状が続きます。合併症としては、無菌性髄膜炎、脳炎、膵炎、難聴があります。特に難聴合併が発症すると高度以上の難聴が多く、聴力の回復が困難な場合があります。

●この予防接種は任意接種です

予防接種による効果や副反応、健康被害救済制度などを保護者の方がよく理解いただき、接種についてのご判断をお願いします。

今年度接種をしない場合でも、来年度以降年長児までの期間での接種が可能ですので、ご検討ください。

●対象者

接種日に村に住所がある満1～6歳(年長児)で、おたふくかぜワクチンの接種を希望する人

●助成金額

対象者1人につき1回のみ(上限3,000円)
※医師の診断の結果、接種できなかった場合の予診料及び検査料等は自己負担となります。

●申請方法

医療機関に予防接種費用を全額支払った後、接種した年度内に、必要書類をお持ちのうえ健康福祉係へ申請してください。

●必要書類

接種したことが分かる書類(接種履歴が記載された母子手帳・医療機関から交付された接種済証・領収書など)と、助成金の振込先口座が分かるもの

新型コロナウイルスに関する各種支援をご活用ください

村民応援商品券

村民に対して、村内参加事業者で使える商品券1人あたり3,000円分を4月末に配布します。

■使用期間 5月1日～10月31日

事業復活支援金

■対象者

新型コロナウイルスの影響により、令和3年11月から令和4年3月までのいずれかの月が過去3年間の任意の同じ月の売上より30%以上減少しているもの。かつ、国が行う「事業復活支援金」の交付を受けているもの。

■給付額 ①売上減少率が30%以上50%未満
法人:20万円 個人事業者:10万円
②売上減少率が50%以上
法人:50万円 個人事業者:20万円

■受付 令和4年7月31日まで

飲食店応援商品券

購入した飲食店のみで利用できるプレミアム付きの食事券を参加飲食店で販売します。

■販売価格 1冊3,000円(額面5,000円)
※数に限りがあります

■使用期間 4月1日～9月30日

■参加店舗

ポスター掲示または村公式ウェブサイトでご確認いただけます。

第3次宿泊助成・木島平村クーポン券

■事業期間を令和4年6月30日まで延長します。

■事業内容

村内宿泊事業者が宿泊者に対して、宿泊費から3,000円以上の割引を行った場合に1人につき3,000円の補助+クーポン券1,000円

【商工観光係 内線134】

お子さんの修学を支援します

まごころ奨学金

●まごころ奨学金とは

振り込め詐欺救済法に基づく預保納付金を用い、交通事故・詐欺被害・傷害・殺人などの犯罪に遭遇し、経済的に不安定となったご家庭のお子さんを対象に、日本財団が担い手となり、奨学金の給付を行う制度です。

●申請資格

保護者または本人が犯罪に遭遇し、学資の支払いが困難になった家庭の子どもで、高校・短大・大学・大学院等に在学しているか、進学を予定している方

●奨学金を受けるための条件

○成績は不問ですが、進級または卒業見込みがあるか確認を行います。

○他の奨学金との併用が可能です
が、併用先の奨学金制度では併用できない場合がありますので、ご確認ください。

●申請時期

いつでも申請可能。ただし申請は郵送のみ受付。

●お問合せ

日本財団 まごころ奨学金係
電話03(6229)5111

骨髄バンクドナーの助成

村では、骨髄または末梢血管細胞の適切な提供とドナー登録の推進を図るため、ドナーおよび勤務事業所に対して助成金を交付します。

●対象者

○ドナー

骨髄等を提供した日および助成の申請日において、村内に居住および住所登録のある方

○勤務事業所

ドナーが主として勤務している国内の事業所

●対象経費

○ドナー

骨髄等の提供のための通院、入院または面談の要した日数1日につき2万円(上限10日)

○勤務事業所

当該ドナーが骨髄等の提供のための通院、入院または面談に要した日数のうち、週休日以外の勤務を要する日数1日につき1万円(上限10日)

【健康福祉係 内線129】

令和4年度スタート！祝金支給事業のご紹介

【子育て支援係 内線162】



今年度から各種祝金支給事業が始まりました。村で生まれ育つ子ども達の成長を祝い、地域の皆さんで見守り、応援していきましょう！

小学校等入学祝金支給事業

小学校等への就学準備を支援し、未来を担う児童の健全な育成を増進することを目的に祝金を支給します。

- 対象者 小学校等(木島平小学校及び特別支援学校の小学部)へ入学した児童を養育する保護者
- 要件 ①対象児童が小学校等へ入学し、かつその年の5月1日(基準日)に在籍していること
②保護者に村税等の滞納がないこと
- 支給額 対象児童1人につき10万円
- その他 対象となる家庭へ村からご案内をお送りします。



多子出産祝金支給事業

多子世帯の育児にかかる経済的負担を軽減し、子育てしやすい環境づくりを推進することを目的に祝金を支給します。

- 対象者 第3子以降となるお子さんが生まれた世帯(対象児の保護者)
- 要件 ①対象児の誕生日から継続して6か月以上村に住んでいること
②保護者に村税等の滞納がないこと
※令和4年4月1日以降に生まれたお子さんが対象です
- 支給額 対象児1人につき20万円
- その他 出生から6か月経過後、村からご案内をお送りします。



出産祝金支給事業

従来事業がリニューアル！お子さんの出生をお祝いし、記念品を贈呈します。記念品は、村のお店や業者の皆様からご協力をいただいています。

- 対象者 お子さんが生まれた世帯(保護者)
- 要件 ①誕生日において保護者が村に住民登録があること
②対象児童の誕生日と住民登録された日が同一日であること
③保護者に村税等の滞納がないこと
- 記念品 次の中から1点、希望の品を贈呈します。
 - ・商品券1万円分(木島平村商工会)
 - ・手づくり積み木1セット(あなたの家のかかりつけの大工さんになりたいな!の会)
 - ・フォトケーキ2回分(パティスリー・レーヴ)
 - ・記念写真撮影1回分(山崎フォトス)
 - ・スタンドグラス振り子時計1台(夢屋ガラス工房)



ふるさと納税 商品発送フロー図

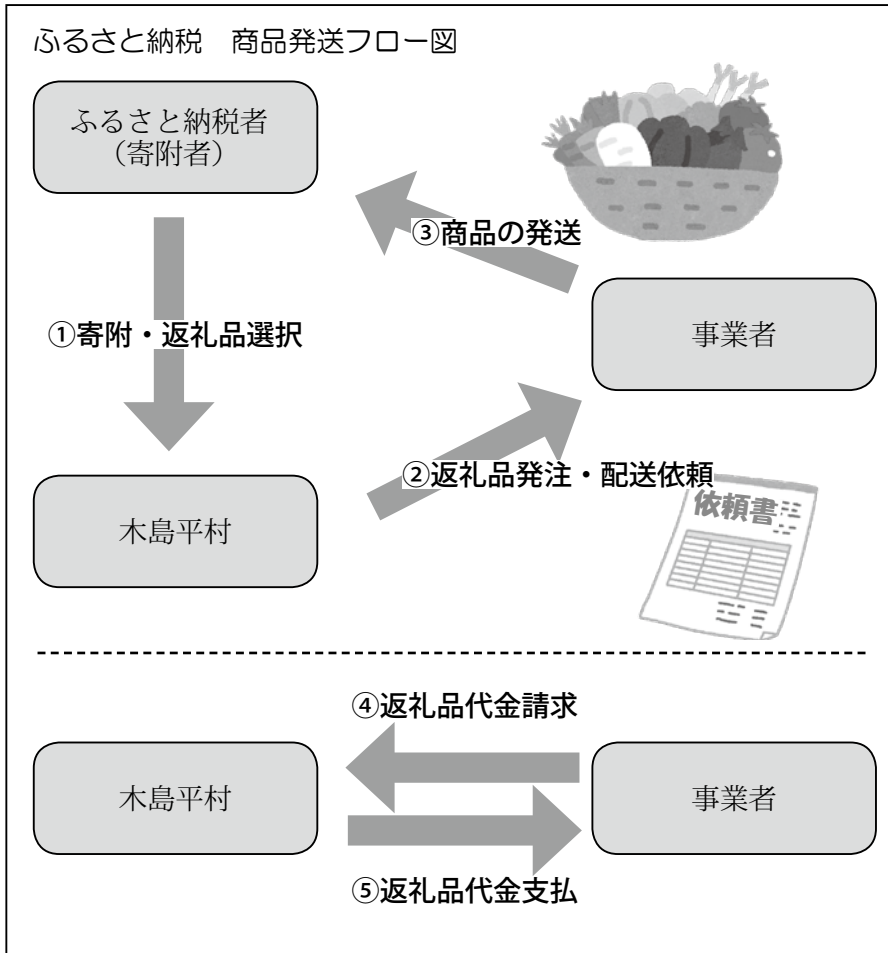

ふるさと納税返礼品 登録事業者を募集

村では、ふるさと納税により寄附をいただいた方に対し、お礼として地元特産品など（返礼品）をお贈りしています。

村の「産業の活性化」、「地域や地場産品のPR」をより進めるため、返礼品の登録をしていただける村内事業者を募集します。

【移住定住推進係 内線142】

ふるさと納税とは？

ふるさと納税とは、応援したい自治体に対する「寄附」のことです。

寄附により、自治体は新たな収入を得て住民サービスを充実させることができるとともに、寄附者は返礼品を受取り、税金の控除が受けられるメリットがあります。

●返礼品の登録メリット

- ① 村が契約するふるさと納税サイトへ商品が掲載されます。（広告料や手数料はかかりません）
- ② 発送伝票は村が作成し、事業者へお届けします。（伝票作成の手間がありません）
- ③ 季節限定の商品でも登録できます。（数量限定、期間限定の品でも出品可）
- ④ ファンやリピーターになつてもらえる可能性があります。（定期的な発注があります）

●返礼品に登録できるもの

村内に事業所があり、地場産品に限られます。地場産品とは、「村内で生産・加工されたもの」「村内で原材料の主要な部分が生産されたもの」

の「村内において提供される役務（サービス）」などです。

●返礼品の登録状況

（令和4年3月現在）

- 21事業者67品目登録
- ※ 令和3年度 新規事業者3者
- 新規返礼品6品目

【返礼品の一例】

- 食品・加工品・村内で調理された料理
- 工芸品・服飾品・置物・器・絵
- レッスンやアクティビティの体験



返礼品の山ぶどう果汁、日本酒真澄七號
皆様からのご応募をお待ちしています。



**目指せ被害ゼロ！
 農薬は責任をもって
 正しく使いましょ**

農薬は、病害虫の防除をする際の手段の一つとして使用をされていますが、使い方を間違えると農作物はもとより、周囲の人や環境に害を及ぼす可能性があります。農薬を使用する際には、次の点に注意し、適正に使用してください。

●農薬使用時の8つの注意点

- 農薬はラベル等に記載されている使用方法を守る。
- 散布の際には、周辺に飛散しないように十分に注意する。
- 農薬を扱う際は、防護衣やマスク等を着用する。
- 薬液が余らないように必要量を使用する。
- 散布後は防除機具等の洗浄を十分に、洗浄水が河川等へ流出させない。
- 誤飲・誤食を防ぐため、農薬を飲食物等の別の容器に移し替えない。
- 不要となった農薬は、放置をせず専門の業者に処理を依頼するなど適切に処分する。
- 防除に際しては、防除日誌をつける。

【農林係 内線133】

山火事予防に努めましょ

●山火事(林野火災・枯草火災)を予防
 森林は、国土の保全や水源かん養など私たちの生活に大切な役割を果たしていますが、一旦火災などで失われると、その大切な機能が回復するまでには何十年もの年月と多大なコストを要することになります。

山火事のほとんどは、人間の不注意によって起こりますので、私たち一人ひとりの注意で、山火事を未然に防止しましょう。

●春に山火事が発生する理由は

- ・春は空気が乾燥していること
 - ・落ち葉や枯れ草等が積もっていること
 - ・燃えやすい状態になっていること
- などがあります。

●山火事を予防するために

- ・次のことに注意しましょう。
- ・燃え広がるおそれのある場所(強風時、乾燥時には火をつけず)
- ・火気の使用中はその場を離れず、使用後は完全に消火確認する。
- ・火入れを行う際、市町村長の許可(森林法第21条関係)を必ず受けること。

【農林係 内線132】

口の中でとろけます

信州牛ヒレステーキランチ

(モロヘイヤスープ・アップル牛ヒレステーキ 150g・
 サラダ・木島平米ライス・デザート・コーヒー全6品)

5000円 → 3000円で食べられる

2000円もお得!!

村民応援商品券使えます(5月1日より)

【完全予約制】

ランチ 11:30 ~ 14:00

電話 0269-82-3678

コロナ対策バッチリ(1日1組2人~8人まで)

オーベルジュ グルービー

木島平村上木島 3278-271



口の中でとろけるアップル牛



ステーキの出来上がり炎上げます

有料
 広告

早稲田大学地域連携ワークショップ最終提案報告会

3月22日、早稲田大学と村の連携プロジェクト事業である「早稲田大学地域連携ワークショップ」の最終提案報告会が役場で行われました。

13年目を迎えたこの活動は、学部・学年を超えて集まった有志の早稲田大学生が、自治体が抱える問題について、関係者や住民等との意見交換を図りながら共同で問題解決に取り組み、解決のヒントとなる活性化策などを村に提案する取り組みであり、数々の活性化策の提案だけでなく、農村地域の理解増進、関係人口の増加など、双方にメリットのある取り組みとなっています。今年は新型コロナウイルス感染防止の観点から学生は来村せず、全工程をオンラインで実施しました。今年は、12人の学生が3つのチームに分かれ、2月からインターネット等を活用した事前調査とオンラインで村内の様々な方からお話を聞いてきました。

3チームとも、独自性のある提案で、村のDXの推進が期待できる最終提案報告会となりました。



【今年のテーマ】

**先端技術を活用し木島平村をもっと便利に暮らしやすく！
～住民生活の向上、農業や観光業の発展に必要なこととは？～**

村では、住民生活の向上や産業の発展のため、政府が推し進めるDX（デジタルトランスフォーメーション：デジタル技術やデータを駆使して社会や暮らし全体を便利にする大胆な変革）実現も視野に入れ、先端技術を活用した住みよい村づくりの検討を始めています。

そこで学生の皆さんには、DX実現も選択肢の一つとしながら、木島平村をより便利に暮らしやすくする独創的な提案を考えていただきたいと思います。自由で柔軟な発想を期待します。

早稲田大学の各チームの提案

学生チーム名

きじまっくす

『木島平大学』

誰も取り残さないDXをコンセプトに、村の人口の約4割を占める高齢者の方もデジタル活用ができるよう、段階的に講習を開催。講師は村の若者とし、初歩的な操作から最終的には受講した高齢者の方がオンラインでの郷土料理教室や伝統文化の継承授業などを若者向けに主体的に発信できるカリキュラムを提案しました。

学生チーム名

調査兵团

『配車アプリ
きじむーびんぐ』

公共交通の少ない木島平村の課題を解決するため、「気軽にどこでもだれでも利用できる交通サービス」として、利用希望者と車を所有する人をアプリ上でマッチングし、一般の方の車を交通手段として活用するシステムを提案しました。

学生チーム名

Cチーム

『ふう太ショッピング
& ネオ夢ひろば』

買い物に行けない方をターゲットに村内のあらゆる商品を一括でネット注文できる「ふう太ショッピング」の提案と、夢ひろばに顔認証サーモメータを設置し、入退室をオンラインで確認するほか、各個人の特技などの情報を掲載し、「この人に料理を教わりたい」など、オンライン上で確認でき、多世代交流の促進を図る提案をしました。

おめでと
う
ご
ざ
い
ま
す

しょうがくいちねんせい
小学1年生

今春、木島平小学校に入学した36人の児童の皆さんを紹介します。小学校で楽しい思い出をたくさん作ってくださいね。(掲載は50音順、敬称略)

伊東 桃香
岩崎 つばさ
岡本 翼
荻原 しげとき
加藤 成世
嘉部こ めい
清沢 萌衣
栗林 颯馬
河野 こな
小林 菜
小林 雅
小林 佳希
小林 勧大
小林 楓
小林 一就
小林 実紗

安 空
齋 星
藤 朝
佐 歩
藤 輝
實 一
原 乃
高 恭
山 聖
竹 星
内 太
竹 晴
内 馬
武 ち
田 蒼
外 空
山 蒼
長 五
坂 月

中村 太
柁津 橙
三橋 湊
宮島 叶拓
莉沙

森 夏馬
山浦 拓真
山浦 ひかり
山田 あおい
蒼依

山田 翔
湯本 琉
湯本 愛
芳川 美尋
祥太郎



シリーズ コミュニスク⑬

ふるさと木島平を担う子どもたちを地域総ぐるみで育てよう！

3月上旬、今年度最後となる第5回学校運営協議会を開催しました。

主な内容は、木島平小・中学校から、令和3年度の自己評価結果の共有に始まり、小・中学校それぞれの学校運営の重点と全体構想について、今年度の学校運営協議会の活動報告がありました。

小中学生の自己評価についての学校側からの視点としての様々な場面で他学年との交流に制限があり苦しい状況だったこと、保護者の参観も中止になるなど家庭連絡に課題があったことが話されました。

また、小学校からは「ありがとう」などの声かけを含む挨拶の推進を地域にも広げたい、た



て割り清掃も復活させたい、といった思いがあること、中学校では、生徒会活動に力を入れたりSDGsを意識した取り組みを広げたり、小中一貫の木島平村教育の特色を意識しているとの話がありました。

全体構想では、保育園との繋がりが薄くなっているとの指摘もあり、今後保育園も含めて、ふるさと木島平村に愛着を持てる子どもを地域ぐるみで見守り育てる、「学びの共有」を大事にするという理念を全体で確認しました。

令和4年度の学校運営の推進事業について、ご質問やご要望、ご意見のある方は、お気軽にご連絡ください。

【子育て支援係 内線161】

生活習慣病に気をつけましょう



健康
だより

生活習慣病とメタボリックシンドローム

生活習慣病とは

以前、成人病と呼ばれていた糖尿病、高血圧、脂質異常症などの疾患を、現在は生活習慣病と呼んでいます。これらの疾患は偏った食習慣、運動不足、喫煙、過度の飲酒、過度のストレスといった生活習慣の乱れが原因で起こり、**放置すれば、脳卒中や心筋梗塞など重大な病気の発症につながる**ことが知られています。

そして、生活習慣を改善することで、これらの病気の進行を抑制し予防できると考えられることから、生活習慣病という名前が付けられました。

生活習慣病は自覚症状がほとんどありません。

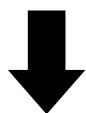

気づかないうちに進行すると…

脳や心臓、血管などを傷つけてしまいます。



メタボリックシンドロームとは

生活習慣病の話をする時、メタボリックシンドロームについても聞くことが多いのではないのでしょうか。

メタボリックシンドロームは、内臓脂肪の蓄積に加えて、「脂質異常」「高血糖」「高血圧」のうち2つ以上該当した状態を言います。

メタボリックシンドロームは動脈硬化を促進させ、心筋梗塞や脳梗塞を引き起こす危険性があります。

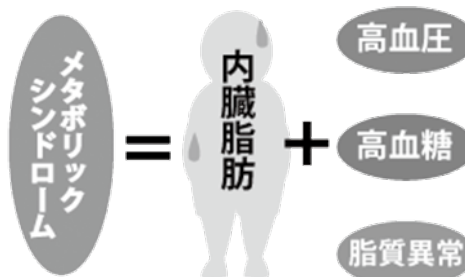

生活習慣病もメタボリックシンドロームも食事や運動などの生活習慣を見直し、治療に前向きに取り組むことで予防することができます。

また、健康診断を受けることで生活習慣病を早期に発見することができます。ぜひ村の健診を受けてください！！

次号からは、それぞれの病気について詳しく見ていきましょう。



保健師
滝沢未来

健康福祉係
内線127

食で健康！おすすめレシピ

「春キャベツのカレーシュウマイ」

エネルギー (1人分) : 153kcal、食塩相当量 : 0.6 g



キャベツはビタミンCが豊富で、風邪予防や疲労回復、肌荒れなどに効果が期待できます。

ビタミンCは熱に弱く水に溶けやすいので、生食やスープでとると効率よくとれるのでおすすめです。

〈材料 / 4人分〉

- ・春キャベツ……1/4玉 (枝豆、グリーンピース等でも可)
- ・豚ひき肉……200g
- ・玉ねぎ……1/4個
- ・すりおろし生姜……小さじ1
- ・片栗粉……大さじ1
- ・コーン……お好み
- ・しょうゆ……小さじ2
- ・酒……小さじ1
- ・ケチャップ……小さじ1
- ・カレー粉……小さじ2

〈作り方〉

- ①春キャベツは軸の固いところを薄く削ぎ、葉を千切りにする。塩をまぶし、水気が出てきたら絞る。
- ②玉ねぎとキャベツの軸はみじん切りにする。
- ③ボウルに豚ひき肉、②、生姜、調味料を入れ、粘りが出るまで混ぜ、片栗粉を加えてさらに混ぜる。
- ④一口に丸めて、①のキャベツを全体につける。上にコーン(茹でた枝豆等)をのせる。
- ⑤フライパンにクッキングシートをしき、④を並べる。水100ccを入れて中火で加熱する。沸騰してきたら蓋をして、肉に火が通るまで8～10分くらい蒸したら完成。

【健康福祉係 内線127】

こんにちは 保健指導員会です

3月にセツト健診の取りまとめを行いました。期限内の提出にご協力ありがとうございました。また、あわせて健(検)診の受診勧奨を行いました。各地区の健康実態を知っていたら、少しでも多くの方に健(検)診を受診していただけると嬉しいですよ。

受けよう！がん検診

国民の2人に1人が「がん」になっています。

多くのがんは、村の検診で早期発見できます。自覚症状が出てからは治療が遅れてしまいます。自分自身や大切な人のためにもがん検診を受けに行きませんか？村では5・6月から婦人科検診が始まります。今月から2回に分けて婦人科検診の紹介をします。

◎子宮頸がん

子宮の入口にできるので、検診で発見されやすいがんです。20代、30代に増えています。原因の95%以上が、ヒトパピローマウイルス(HPV)の感染です。初期はほ

とんど無症状で、進行するにつれ、月経以外の出血(不正出血)や性交時の出血、おりものの変化、腰痛、腹痛などが現れるようになります。

早期に発見すれば比較的治疗しやすく予後は良いですが、進行すると治療が難しいため、早期発見が極めて重要です。検診を定期的を受診し少しでも気になる症状があるときは、ためらわずに早めに婦人科を受診しましょう。

◎受診できる検診

- ①保健センターで行う集団検診
 - ②医療機関で行う個別検診
- 対象者 20歳以上の女性
※健康保険の種類にかかわらず、なたでも受診できます。

○検診料金 1500円

申し込みをしていない方は健康福祉係にご連絡ください。

【保健指導員会事務局

(健康福祉係) 内線126】

地域包括支援センター

高齢者とそのご家族からの相談をいつでも受け付けています。
お困りの際は地域包括支援センターへご相談ください。

★健康福祉係 内線 126・128

★直通電話 0269 (82) 4771

村で行われている介護予防事業をご紹介します

いきいき広場

【みんなで一緒に楽しもう！】

住み慣れた地域の仲間と、体操やゲームで身体を動かしたり、いろんな活動を通して脳を活性化させましょう。自分は元気だから大丈夫という方は、ボランティアとして参加してみませんか？

●開催日時

各地区月 1 回 9：30～11：45

●会場 各地区の分館

●利用料 1 回 300 円

※今年度は、穂高地区・往郷地区・上木島地区ごとの合同開催も計画しています。

ミニデイサービス

【愛称は“なごみサークル”です】

ミニデイサービスは、“介護が必要なほどではないけれど少し心配”という方が、家族以外の人と話をしたり、家の外に出て活動することで、元気になるための教室です。

●開催日時

毎週火・金曜日 10：00～15：00

●会場 保健センターリハビリ室

●利用料 1 回 400 円、食事：600 円

※必要な方には送迎があります

らく・らく ちよきん
楽・楽 貯筋教室

【できることから身体を動かそう！】

いつまでも自分の足でしっかり歩けるように、楽しく手軽にできる運動で筋肉を貯筋しましょう。

●開催日時

穂高地区・往郷地区・上木島地区ごとに毎月 3 回 14：30～15：30

●会場 若者センター研修室

●利用料 1 回 100 円

※必要な方には送迎があります

お気軽にご参加ください

村では様々な介護予防の事業を行っています。自分にあったものを見つけて、いつまでも元気に暮らしていきましょう。

事業の詳しい内容や日程などは、地域包括支援センターまたは社会福祉協議会（電話 0269 (82) 4888）までお気軽にお声がけください。

3月開催 村スキー大会結果

3月19・20日に第24回木島平クロスカントリースキー競技大会が、21日に第42回木島平ジュニア大回転スキー競技大会が開催されました。クロスカントリー競技大会は、新型コロナウイルス感染症の影響で、例年より約1か月延期しての開催となりました。大会の結果は下記のとおりです。※紹介は中学生以上6位、小学生は10位まで。選手名は敬称略。

【生涯学習係 電話0269(82)2041】

◆SAN公認

第24回木島平クロスカントリー競技大会 (リレー)

◎中学生男女ミックス2.5 km×4

- 3位 木島平中学校B
 山田 桃子 (1年 柳久保)
 山本 生吹 (1年 中町)
 森 美心 (1年 中町)
 鈴木 土愛 (1年 中町)
- 5位 木島平中学校A
 和田 亜海 (1年 西町)
 小田切 丈 (2年 中町)
 高橋 実楽 (3年 柳久保)
 島崎陽一郎 (3年 内山)

(個人)

- ◎小学生1・2年男子 1 km クラシカル
 10位 石川 蓮麻 (1年 西町)
- ◎小学生3・4年女子 2.5km クラシカル
 10位 森 あん (3年 中町)
- ◎中学女子 3 km クラシカル
 2位 山田 桃子
 4位 高橋 実楽
- ◎高校・一般男子 5 km クラシカル
 3位 山田 琢也 (ALP SKI TEAM 柳久保)
- ◎壮年男子30歳以上 3 km クラシカル
 1位 岡 利哉 (木島平ジュニアジャン
 プクラブ スキー場出身)
 3位 仲山 義敬 (木島平ジュニアジャン
 プクラブ 中町)

◎壮年女子45歳以上 3 km クラシカル

2位 漆畑由紀子(Mybra XC-Ski スキー場)

◎壮年男子45歳以上 3 km クラシカル

1位 桜田 孝(Mybra XC-Ski スキー場)

◆第42回木島平ジュニア大回転スキー競技大会

◎3年女子

- 4位 山浦さくら (内山)
 5位 小林 明莉 (北鴨)

◎4年男子

5位 関 源晟 (西町)

◎5年女子

7位 嘉生 桃々 (南鴨)

◎5年男子

7位 山浦 龍斗 (内山)



大回転



クロスカントリー

長野県で『太陽光パネル・蓄電池』の共同購入 参加希望者募集中

グループパワーで、かしこくチョイス。
未来へつなぐおトクな一歩。

参加登録期間 4月13日～8月31日



みんなの
おうちに
太陽光

4月13日より、長野県では、太陽光パネル・蓄電池を県民みんなでおトクに購入する共同購入の参加者の募集を開始しています。2回目を迎える「みんなのおうちに太陽光」、県民の皆様へ、日々の生活に使う電気を自宅の屋根で発電できる太陽光パネル、そして発電した電気を夜間も有効に活用し災害時にも役立つ蓄電池を安心して導入できる機会として提供します。おうちでできるSDGs！この機会におトくに購入しませんか！？

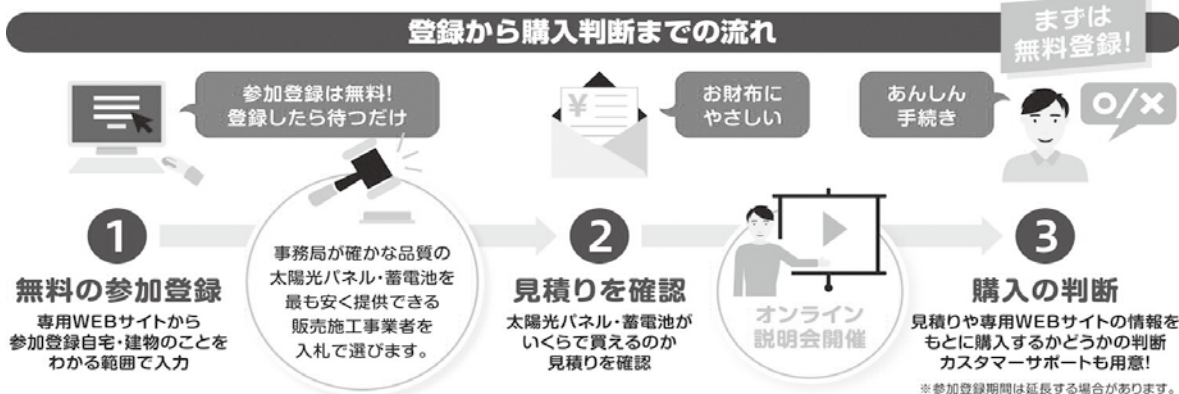

【お問合せ】

長野県 みんなのおうちに太陽光事務局
電話 0120 (698) 300
受付時間：10：00～18：00（土・日・祝日除く）

【ウェブサイトでもご確認いただけます】

<https://group-buy.jp/solar/nagano/home>
（説明会のご案内）オンライン説明会を実施します。
専用ウェブサイト上で、共同購入のことがよくわかる資料をご提供します。



もったいない情報



譲ります

- ・木製つみき（未満児用）
- ・猫用トイレ（上から入るプチャタイプ）

譲ってください

- ・今月分はありません

譲りたい、譲ってほしい品物がある方は、ご連絡ください。掲載から3か月以上経過したものはふう太ネットでご確認ください。

【生活環境係 内線121】

エコパーク寒川

| | | | |
|---------------|----------|----------|-------|
| 燃える ごみ処分量 | 令和4年3月 | 令和3年3月 | 前年同月比 |
| | 74,640kg | 78,230kg | 95% |
| 燃えない ごみ処分量 | 令和4年3月 | 令和3年3月 | 前年同月比 |
| | 4,380kg | 5,420kg | 81% |

燃えるごみ処分量を減らしましょう
分別収集とリサイクルにご協力ください。
ルールを守り、気持ち良くゴミを出しましょう。

毎月第3日曜日は「家庭の日」

村では、家庭の大切さや家族の在り方について見つめ直すための一つのきっかけとして、各家庭や一人ひとりが家庭で過ごす時間に意識を向け、心豊かで明るい家庭生活を育てていけることを目指し、「家庭の日」を推進しています。

子育てに対する社会の理解を深めるとともに、子どもと家庭を大切にする社会づくり、子育てしやすい村づくりを進めていきます。

慌ただしく過ぎていきがちな日々ですが、月に一度、いつもよりも少し家庭や家族を意識した一日を過ごしてみませんか。4月の家庭の日は17日（日）、5月は15日（日）です。



【子育て支援係 内線162】

シリーズSDGs③

プラスチックごみを知ろう



◆海洋プラスチックごみ問題

プラスチックごみ問題として、近年大きく取り上げられるのが「海洋プラスチックごみ問題」です。

プラスチックは、軽くて丈夫で持ち運びしやすく加工しやすいなど、多くのメリットがあり、私たちの生活の様々な製品に使われています。その中には、レジ袋やペットボトル、商品のパッケージなど使い捨てにされるプラスチックもたくさんあります。そうしたプラスチックごみがポイ捨てされたり、屋外に放置されると、雨や風によって川に入り、海に流れ出てしまいます。海のプラスチックごみのほとんどは陸からのプラスチックごみです。

海に流れ出たプラスチックごみで、波などで削られ5ミリ以下になつたものは「マイクロプラスチック」と呼ばれています。そのマイクロプラスチックを、魚や貝などがエサと間違えて食べてしまいます。マイクロプラスチックは消化されないため、魚などの体内に蓄積されていき

ます。そしてその魚を食べた場合、私たち人間の体の中にもプラスチックが知らないうちに蓄積されるといふ危険性があります。また、このままプラスチックごみが増え続けた場合、2050年には魚の量を超えると言われていきます。

◆プラスチック資源循環法が

スタート

今年の4月1日に「プラスチックに係る資源循環の促進等に関する法律（プラスチック資源循環法）」が施行されました。この法律で、消費者の役割分担は、

- ①プラスチック使用製品の使用の合理化によりプラスチック使用製品廃棄物の排出を抑制すること
- ②プラスチック使用製品廃棄物を市区町村及び事業者双方の回収ルートに適した分別をして排出すること
- ③認定プラスチック使用製品を使用すること

に努めるよう定められました。

また、市町村の役割分担は、家庭から排出されるプラスチック使用製品廃棄物の分別収集、再商品化その他の国の施策に準じてプラスチックに係る資源循環の促進等に必要な措置を講じることに努めるよう定められ、国をあげて更なるプラスチック

ごみのリサイクル化に取り組みしていくことになりました。

◆3R（リデュース・リユース・リサイクル）+ Renewable（リニューアブル）

プラスチックのごみ問題は海洋プラスチックごみ問題だけではなく、プラスチックが燃やされるときに発生する温室効果ガスは、地球温暖化の原因のひとつになっているなど気候変動にも大きな影響を与えています。

プラスチックごみ削減のためには、マイバックやマイボトルなどを持ち歩く（リデュース：減らす）、シャンプーや洗剤は詰め替え可能ボトルを使う（リユース：再使用）、バイオマスプラスチックを使用したものを購入する（リニューアブル：再生可能資源への代替）など、プラスチックごみを少なくすることが重要です。

また「捨てればごみ、分ければ資源」と言われるように、プラスチックもきちんと分別すれば資源としてリサイクルすることが出来ます。プラスチックごみに限らず持続可能な社会を実現し、次世代に豊かな環境を引き継いでいくためにも、ごみの削減、分別にご協力をお願いします。

【生活環境係 内線121】

下高井農林高校 掲示板

地域の高校「下高井農林高校」の
取組みや出来事を紹介します。

卒業式



令和3年度卒業証書授与式が、厳粛な雰囲気の中で挙行されました。新型コロナウイルスへの感染リスクを下げるため、3年生と保護者の方1名、在校生の代表者および職員のみで挙行しました。式終了後、最後のホームルームが行われ、担任から一人ひとりに言葉を添えて卒業証書が手渡されました。

クラスマッチや農林祭（文化祭）、収穫祭などの様々な行事を通してお互いの絆を深め合い、各教科の授業において色々な体験をする中で自らの可能性と地域の魅力等を知り、地域の活性化に寄与すべく、様々な活動に取り組みました。

本校職員一同、卒業生が新たな世界で大いに活躍することを祈っています。

終業式・離任式



令和3年度の終業式・離任式を行いました。今年度も様々な行事や活動に制約が生じたり中止になったりしましたが、そのような中でも実施に向けて色々な方策を模索し、地域の皆様からご支援をいただき、生徒の学びが広がり充実した1年でした。

常に、コロナ禍において感染を防ぐためにどのような対策を講じればよいのか、どういった工夫が必要なのかを生徒と職員が一緒になって考え、互いに成長できた1年であったように思います。今後もコロナとの戦いが続きますが、全校一丸となつて対応していきます。

離任式では、7名の職員が異動となりました。新たな勤務地でもますます活躍されますことをお祈り申し上げます。

(株)藤巻建設様より 顕微鏡2台贈呈



株式会社藤巻建設様が、長野信用金庫の「地域みらい応援私募債」を活用し、顕微鏡2台を本校に贈呈くださいました。地域みらい応援私募債は、地域のみらいを担う学校・団体等を支援し、魅力ある地域づくりを応援するための寄附機能が付いた私募債となっており、今回地域の学校として本校に寄附いただけることになりました。

藤巻建設様には本校の卒業生が数名就職しており、頼もしく働いていられるとお聞きしました。農業や理科の学びを通して、新たな発見などを大切にしながら、生徒の理解を深め、将来学習したことを活かして地域で貢献できるよう、頂戴した顕微鏡を大事に使わせていただきます。

駐在所 だより

木島平村駐在所
☎ 0269 (82) 4137

春の行楽期における 交通事故防止

4月になると新たな仕事やレジャーで外出する機会が増え、慣れた道路を車で通行したり、村内に観光客などの県外車両が多発する傾向にあります。不慣れた道路での信号や標識の見落としによる出会い頭の事故、渋滞する道路での追突事故などを防ぐために、運転に集中し譲り合いの心で安全運転を心がけましょう。

●高速道路を運手する際の注意事項

○制限速度を守り、車間距離を長めに空け、安定した速度で走りましょう。

○万が一交通事故に遭ったら、「高速道の三原則」を守りましょう。

・高速道路に立たない

・車内に残らない

・ガードレールの外側など、安全な場所に避難する

●観光地周辺の注意事項

みゆき野 かわら版 飯水岳北地域情報

飯山市

なちゆるる寄席 4回シリーズ第1回 三遊亭ときんワンコイン落語

出演はすべて真打による本格派。各回ともワンコイン（500円）で1時間ほどの落語をお気軽にお楽しみください。

●日時 5月29日（日）13:30開演（13:00開場）

●入場料 500円（全席自由）

●場所

飯山市文化交流館なちゆる小ホール

●プレイガイド

飯山市文化交流館なちゆる

（電話予約可 0269 (67) 0311）

●発売日 4月23日（土）

●主催 飯山市／飯山市教育委員会



野沢温泉村

おぼろ月夜の館 - 斑山文庫 - まわれ 真和禮 はと車展

野沢温泉村のはと車は、昭和中ごろに一大ブームを起こし、村を代表する産品の一つになりました。今回の展示では、はと車の歴史を再確認し、作品を一堂に集めて展示します。

●期間 6月26日（日）まで

●開館時間 午前9時～午後5時

●休館日 月曜日

●入館料 大人 300円

小中学生 150円

●お問合せ

おぼろ月夜の館

電話 0269 (85) 3839



ちようふ通信

124

交流推進員の宮島絢冬けんとです。

先月の姉妹都市交流事業の花火はご覧になられたでしょうか。打ち上げの1時間前まで雨風が強く心配でしたが、無事打ち上げることができホッとしました。今後も様々な交流を続けていきたいと思っています。（実際の花火の映像は村公式ウェブサイトのフォトニュースからご覧いただけます）

さて、今回は深大寺自然広場内にある「野草園」についてご紹介したいと思います。この野草園は、昭和56年に整備が行われ、昭和59年から一般公開されてきました。

広さ約4000平方メートルの野草園の中に、多摩地区に昔から自生している草花を中心に集め、そこから保護を目的とした育成管理を行い、増殖繁殖を重ねて現在では自生種を含めて約300種1万本以上の草花が植えられています。

3月から10月までの開園期間のなかで、四季折々の草花を楽しむことができます。今の時期だとカタクリの花が見頃を迎えていましたが、夏にはガクアジサイ、秋にはギボウシやオミナエシ等の草花も見ることができるようなので、また散策してみたいと思います。

○不慣れた土地では、イライラしたり、焦ってしまいがちですが、事故なく目的地に着くためにも、落ち着いた運転を心がけましょう。

○わき見運転は危険です。車間距離を十分にとり、運転に集中しましょう。

令和4年度長野県警察 行政職員採用試験募集開始

令和4年度警察行政職員（大卒程度）、試験区分は行政・鑑識法医の採用試験の募集を行います。令和5年3月までに卒業見込みの方だけでなく、県外からUターン、イターンして長野県内で働きたい方、転職する方などのお申し込みも受け付けています。詳細についてはお気軽に飯山警察署または木島平駐在所にお問い合わせください。

●募集期間 5月18日（水）まで

木島平村 駐在所



のりみち
若槻 徳道

その他、長野県警では様々な情報をお知らせしています。



村税等の口座振替日は4月25日(月)です。
前日までに口座残高の確認をお願いします。

社協関係の行事は49ページ
「社協の予定」をご覧ください。

4月

| | | | | | | | | | | | | | | | |
|---------|---------------------|---------|-------------------------------------|---------|------------------------------|----------------|---------|---------------------------------------|------------------|---------|---------|--------------------|--------------------|---------|------------------------------|
| 30 土 | 29 金 | 28 木 | 27 水 | 26 火 | 25 月 | 24 日 | 23 土 | 22 金 | 21 木 | 20 水 | 19 火 | 18 月 | 17 日 | 16 土 | 15 金 |
| | 消防団 観閲式 昭和の日 | 議会臨時会 | 教育委員会定例会 15時30分〜 消防団幹部会・部長会 19時〜 | | 農業委員会総会 16時〜 村税等口座振替日 | 休日エコプラザ 9時〜12時 | 狂犬病予防注射 | 分館長・体育部長会 19時〜 社会人権同和教育専門指導員会 20時〜 | 教育委員会定例会 15時30分〜 | 狂犬病予防注射 | 狂犬病予防注射 | 木島平米ブランド研究会総会 17時〜 | 家庭の日 消防団入団式 9時〜 | | 公民館合同部員会18時30分〜 広報配布日 |

インターネット通販での トラブルに注意

【相談事例】

インターネット通販で自転車を購入し、指定口座に代金を振り込んだが、いくら待っても商品が届かない。メールで問い合わせても返信がなく、電話も繋がらない。注文したサイトもなくなっている。



【アドバイス】

何度もメールで問い合わせをしたにも関わらず、メールの返信がないことや、電話で連絡が取れないことから詐欺の可能性が高いと思われます。このような場合は、最寄りの警察署に相談してください。

【インターネット通販における注意のポイント】

- ・住所が番地まで記載されていない。
- ・連絡先がメールアドレスだけで、電話番号が記載されていない。
- ・支払い方法が、個人名義の銀行振込だけである。
- ・不自然な日本語表現がある。
- ・販売価格が大幅に値引きされている。

【生活環境係 内線121】

持続可能なエコ活動 Vol.4

捨てればゴミでも使えば資源に！

【捨てる前にひと工夫】

①綿のブラウス、シャツ

15cm × 15cm ぐらいにカットし、箱などにストック→ティッシュやキッチンペーパー代わりに使ってみてはいかが？

②タンスのこやしのブラウスなど

袖部分を利用して→アームカバーにして畑仕事や水仕事に使ってみてはいかが？

【消費者の会（生活環境係）内線121】



お通夜
御葬儀
家族葬
ご法要

事前相談、承ります。 ☎ (0269) 62-2677

樋口造花店 セピアホール樋口 検索

※政策情報係では広報誌に掲載する有料広告を募集しています。
【政策情報係 内線114】

有料
広告

| | | | | | | | | | | | | | | | |
|--------------------------------|------------------------|------------------------|----------------------------|------------------|---------------|--------------|----|----|----------------|----|-----------------------|-------|-------|-------|--------|
| たすけよう 一人になつて 友だちを | 15日 | 14土 | 13金 | 12木 | 11水 | 10火 | 9月 | 8日 | 7土 | 6金 | 5木 | 4水 | 3火 | 2月 | 1日 |
| | マイナンバーカード専用臨時窓口 9時～12時 | マイナンバーカード専用臨時窓口 9時～12時 | 民生児童委員協議会定例会 14時～ 広報配布日 | 健康相談・介護相談 9時～11時 | 心配ごと相談 9時～12時 | 緑化苗木頒布会 10時～ | | | 樽滝落水 8時30分～15時 | | 部落解放同盟木島平村支部定期大会 17時～ | こどもの日 | みどりの日 | 憲法記念日 | 村税等納期限 |

すこやか子育てカレンダー

【4月20日(水)～5月19日(木)】

予防接種

- 受付：13:00～13:15
 場所：保健センター
- 四種混合：4月25日(月)
 - B型肝炎・ロタウイルス
 ：5月9日(月)
 ロタウイルスの対象：
 令和3年11月生～令和4年2月生
 - ヒブ・肺炎球菌：5月16日(月)

乳児整形検診

- 日にち：5月11日(水)
 受付：13:15～13:30
 場所：保健センター
 対象：令和4年1月生～3月生

子ども健康相談

- 日にち：5月12日(木)
 時間：9:00～11:00
 場所：保健センター

乳幼児健診

- 受付：13:00～13:30
 場所：保健センター
- 日にち：4月20日(水)
 対象：平成31年3月生
 令和2年3・9月生
 令和3年4・9・12月生
 - 日にち：5月18日(水)
 対象：平成31年4月生
 令和2年4・10月生
 令和3年5・10月生
 令和4年1月生

おひさま広場

子育て中の保護者同士の交流・ふれあいの場として、地域の子育て家庭に、おひさま保育園のプレイルームを開放します。
 日時：月曜日～金曜日(保育園開所日)
 9:30～11:30

おひさま教室

- 場所：おひさま保育園プレイルーム
 ※新型コロナ対策として、検温をしてからご参加ください。また、新型コロナの影響により中止する場合があります。
- 4月22日(金) 9:45～
 「外遊びを楽しもう！」
 天気が良ければ園庭を開放します。
 - 4月26日(火) 9:45～
 「かおり先生の食育教室」
 離乳食を紹介します。
 - 5月10日(火) 9:45～
 「親子ふれあい遊び」
 季節の製作を楽しみましょう。
 - 5月17日(火) 9:45～
 「ケヤキの森公園へお散歩に行こう」
 天気が良ければケヤキの森公園へ出かけます。帽子やベビーカー、水筒をお持ちください。

3月の出動件数 (岳北消防本部)

約束ね ゆびきりげんまん 火の始末

| 市町村 | 火災 | 救助 | 救急 | 市町村 | 火災 | 救助 | 救急 | 市町村 | 火災 | 救助 | 救急 |
|------|----|----|-----|-------|----|----|----|------|----|----|-----|
| 木島平村 | 1 | 0 | 27 | 野尻温泉村 | 0 | 0 | 21 | その他 | 0 | 0 | 5 |
| 飯山市 | 1 | 0 | 104 | 栄村 | 1 | 0 | 13 | 《合計》 | 3 | 0 | 170 |